

Beleef een onvergetelijke tijd!



BEKUK ONLINE



Vakantieplezier
voor jong en oud



Prachtig gelegen
in de bossen



U hoeft zich geen dag te vervelen

Colofon

Vakantiepark Bonte Vlucht
Leersumsestraatweg 23
3941 MN Doorn
0343 473 232
bontevlucht@succesholidayparcs.nl
www.succesholidayparcs.nl

Tekst en redactie

Vakantiepark Bonte Vlucht

Realisatie

WerffMedia BV
www.werffmedia.nl



Welkom op het mooie vakantiepark Bonte Vlucht, gelegen op het N.N.N. van de Utrechtse Heuvelrug. N.N.N. staat voor "Natuur Netwerk Nederland": een verbinding van natuurgebieden. U kunt als gast van Bonte Vlucht genieten van de uitgestrekte bossen door gebruik te maken van een eindeloos netwerk van wandel-, fiets- of ruiterpaden.

Op sportief gebied kunt u terecht op ons multifunctionele speelveld om een balletje te slaan, te schoppen of te gooien. Ons verwarmde buitenzwembad is geopend van mei tot september.

U kunt ook een bezoekje brengen aan de uitkijktoren in het Kaapse bos, Ouwehands Dierenpark, het Luchtvaartmuseum te Soesterberg en er zijn diverse kastelen en landhuizen te bezichtigen in de omgeving van Doorn (Kasteel Huis Doorn, Kasteel Amerongen).

Voor jong en oud is er in het hoogseizoen een afwisselend animatieprogramma met activiteiten zoals knutselen, sport en spel, bingo, kinderdisco, klaverjassen en jokeren. Het animatieprogramma is in deze periode op te halen bij de receptie.

Bonte Vlucht is lid van de Recron, waardoor u ervan verzekerd bent dat rechten en plichten van zowel de recreant als de ondernemer goed geregeld zijn. Zie hiervoor www.recron.nl.

Natuur en veiligheid staan hoog in ons vaandel. Daarom zijn BBQ's en kampvuurtjes alleen toegestaan met goedkeuring van de beheerder van Bonte Vlucht. Informatie hierover bij de receptie.

Op ons park hebben spelende kinderen en voetgangers te allen tijde voorrang. Het is dan ook van groot belang om stapvoets te rijden.

Wij wensen u een prettig verblijf op vakantiepark Bonte Vlucht,

Directie en medewerkers van
Vakantiepark Bonte Vlucht



Beter weten

AANKOMST

Onze verhuurobjecten worden met zorg schoongemaakt door onze schoonmaakdienst. Mocht u onverhoopt niet tevreden zijn of iets missen in de inventaris, verzoeken wij u dit binnen 2 uur na aankomst te melden bij de receptie. Wij zullen uw klacht op passende wijze afhandelen. Ook (technische) mankementen aan uw accommodatie binnen 2 uur na aankomst melden bij de receptie. Bij alle reserveringen moet u 18 jaar of ouder zijn.

AFVAL

Bij aankomst op vakantiepark Bonte Vlucht ontvangt u bij de receptie een plattegrond van het park. Hierop vindt u ook de milieustraat waar u afval gescheiden kunt deponeren (containers voor huisvuil, glas, papier en plastic). Groenafval mag niet in het bos gestort worden. Zie hiervoor het reglement blz. 26 art B4.

ANNULERINGSREGELING

Wij raden u aan gebruik te maken van onze annuleringsregeling. Deze regeling dekt de annuleringskosten bij een groot aantal risicogeveallen zoals ziekte of een sterfgeval van directe familieleden (ook bij voortijdig vertrek tijdens uw verblijf). U betaalt hiervoor een eenmalig bedrag van 6% van de huursom.

AUTO'S

Bij aankomst op het park kunt u tegen betaling van een borgsom (€ 5,00 contant) een slagboompas huren. Hiermee krijgt u toegang tot het park. Op het park is het van groot belang om stapvoets, dus 10 km per uur, te rijden. Fietzers en voetgangers hebben voorrang. Bij te hard rijden kan de pas geblokkeerd worden.

BEZOEKERS

Bonte Vlucht is van overheidswege verplicht een nachtregister bij te houden. Familie en vrienden van gasten zijn welkom op ons park. Wanneer zij blijven overnachten bent u verplicht dit te melden bij de receptie ter registratie in het nachtregister. Overnachting van gasten vanaf 12 jaar kost u €1,80 toeristenbelasting p.p.p.n.

BIJ BRAND, ONGEVALLEN OF CALAMITEITEN

Wilt u zo vriendelijk zijn de receptie en/of parkbeheerder in te lichten wanneer u contact opneemt met 112. Dit kan op nummer 0343-473232. Een AED en brandblusapparatuur zijn aanwezig bij de parkreceptie.

BUSVERBINDINGEN

Laat de auto eens staan! Neem voor het gemak een keer de bus! De bushalte ligt slechts 200 meter lopen van ons park. Informatie hierover is te verkrijgen bij de receptie.

EHBO

Voor eerste hulp bij ongevallen kunt u de receptie waarschuwen. Wij beschikken over een gediplomeerd BHV'er. Een AED is dag en nacht bereikbaar bij de appartementen ingang.

ELEKTRA

Op uw kampeerplaats beschikt u over een elektra aansluiting van 10 ampère.

FIETSVERHUUR

Op het park zijn fietsen te huur van de firma Van den Berg Fietsspecialist. Amersfoortseweg 57 Doorn 0343-412792



FOTO'S

Bij het gebruik van foto's voor b.v. reclamedoeleinden zullen wij altijd uw toestemming vragen voor publicatie of geen gezichten tonen.

GELUIDSNORM

Geluidsapparatuur mag niet hoorbaar zijn buiten de eigen verblijfplaats. Airco installaties mogen niet meer dan 23 db geluid veroorzaken. Alleen rust respecterende gasten worden toegelaten. Tussen 23.00 en 07.00 uur wordt van al onze gasten verwacht dat zij de nachtrust in acht nemen.

HOTSPOT / INTERNETCOMFORT

Rondom snackbar/restaurant en op de kampeervelden A en C kunt u gebruik maken van een draadloze netwerkverbinding. Dit netwerk heet Bonte Vlucht Free. Hier heeft u geen wachtwoord voor nodig.

HUISDIEREN

Op onze kampeervelden en in onze verhuur chalets zijn huisdieren niet toegestaan.

INFORMATIE BIJ DE RECEPTIE

Bij aankomst op Bonte Vlucht ontvangt u bij de receptie alle noodzakelijke informatie voor een comfortabel verblijf. De receptiemedewerkers staan dagelijks voor u klaar om uw vragen te beantwoorden en waar mogelijk te helpen. Bij de receptie kunt u onder andere terecht voor informatie over ons park, de omgeving en toegang tot het terrein met de auto.

KRANTEN

Bij de receptie kunt u van april t/m oktober kranten kopen. In het assortiment zitten de Telegraaf, AD landelijk, AD Utrecht, Trouw en de Volkskrant.

PARKEREN

Er mag één auto per verhuurd object op de daarvoor bestemde parkeerplaats bij uw overnachtingsplaats staan. Kampeerders moeten de auto naast hun eigen kampeermiddel parkeren. Per slagboom kan één auto door de slagboom. Bij verlaten van het park is er een verwerkingstijd van 15 minuten voor u weer het park op kunt. Beperk het autogebruik op het park tot een absoluut minimum. Een tweede auto dient u te parkeren op de centrale parkeerplaats buiten de slagboom.

POST

U kunt op ons park ook post ontvangen. Bij de receptie wordt deze op naam gesorteerd in postvakjes. Tijdens de openingstijden van de receptie kunt u uw post ophalen. Pakketpost vindt u in de bak onder de luifel achter de receptie.

RECREATIETEAM

Voor kinderen zijn er in het hoogseizoen leuke activiteiten. Een greep uit ons programma: knutseluurtje, sport- en spelmiddagen, kinderbingo, schminken en nog veel meer. Het programma is verkrijgbaar bij de receptie. Meer informatie vindt u op onze kabelkrant en op Facebook.

REGLEMENT

U wordt geacht op de hoogte te zijn van, en u te gedragen volgens, de regels zoals omschreven in ons reglement verderop in dit boekje. Daarnaast zijn de meest recente Recronvoorwaarden van toepassing.

ROUTES

Wandel- en fietsroutes zijn verkrijgbaar bij de receptie.



SPORT EN SPEL

U kunt hier ook lekker actief aan de gang. Zo is er een multifunctioneel speelveld waar allerlei balspelen kunnen worden gespeeld zoals voetbal, basketbal, tennis enz. Dan zijn er nog speeltoestellen voor de kleintjes, een kabelbaan en een airtrampoline. En in het verwarmde zwembad kunt u terecht voor waterpret en verkoeling op warme dagen. Langs het zwembad kunt u lekker zonnen op één van de ligbedden! Voor de allerkleinsten is er een peuterbadje.

STORINGEN

Calamiteiten en of storingen die niet kunnen wachten tot de volgende werkdag kunt u melden via telefoon 0343-473 232. U hoort een bandje dat wij gesloten zijn, maar als u vervolgens 0 toetst wordt u doorgeschakeld.

TOILET EN DOUCHES

De locatie van het sanitair gebouw voor toilet, douche en afwas vindt u op de parkplattegrond. Het is niet toegestaan warm water uit de douche- of toiletruimte te gebruiken voor de was.

UITSTAPJES

Door de centrale ligging van het park bent u in een handomdraai op de mooiste plekken van Nederland.

U ontdekt wandelend of fietsend de Kaapse Bossen, de Koeheuvels, Sint Helenaheugel, het Leersumse Veld en niet te vergeten de parken van de Stichtse Lustwarande. Sporten, zwemmen, een dagje winkelen, gezellig een terrasje pakken, lekker uitslapen of gewoon helemaal niks doen. Het behoort allemaal tot de mogelijkheden. Daarnaast zijn bezoekjes aan Ouwehands Dierenpark in Rhenen, Dierenpark Amersfoort en het Dolfinarium echte toppers.

BIJ VERTREK UIT DE VERHUUROBJECTEN DIENT U ZELF

- Bij gebruik van meerdere accommodaties; inventaris weer terug te brengen naar de juiste accommodatie.
- De bedden af te halen en het linnengoed achter te laten in de hal.
- De afwas te doen.
- De binnenzijden van de keukenkasten schoon te maken.
- De koelkast schoon te maken, aan te laten staan en de koelkastdeur gesloten te houden.
- De accommodatie goed te laten luchten. Sluit daarna alle ramen en deuren af.
- De verwarming laag te zetten (radiatoren op stand 1 of verwarming op 15°C.).
- Afval in de milieustraat te deponeren.
- De accommodatie bezemschoon achter te laten.



Gelieve voor vertrek uit de accommodatie te controleren of u alle persoonlijke spullen heeft mee genomen. Kijk goed in de kasten en onder de bedden. Gevonden voorwerpen (m.u.v. etenswaren) worden tot maximaal 3 weken na vertrek bewaard.

Bij aankomst heeft u een machtigingsformulier ingevuld. Dit geeft ons de mogelijkheid om schade of niet door u gemelde gebreken binnen twee weken van uw rekening af te laten schrijven.

WASSERETTE

Kosten wasmachine en droger:

Wasmachine € 5,00 (5 x €1,00)

Droger € 2,50 (5 x €0,50)

ZWEMBAD

Tijdens de zomermaanden kunt u gebruik maken van ons openlucht zwembad. Het water wordt verwarmd tot ongeveer 21 graden. De peuters kunnen zich prima vermaken in het peuterbadje met glijbaan en sproeiers. Gebruik van het zwembad is alleen toegestaan voor gasten die overnachten op ons park. Roken en huisdieren niet toegestaan in en rond het zwembad. Voor overige regels rond het zwembad zie verderop in deze gids.

TELEVISIE

NPO 1	Ment Pop
NPO 2	RTL Television
NPO 3	RTL Zwei
RTL 4	Super RTL
RTL 5	VOX
SBS 6	CNN int.
RTL 7	TV Monaco
RTL 8	BBC First
Viaplay TV	Das Erste
NETS	ZDF
Veronica/Disney XD	WOR Köln
RTL Z	3 SAT
NGC	SAT 1
Comedy Central	Pro Sieben
Disney Channel	Welt
TV Oranje	KiKa
Film1 Premiere	Park info kanaal
Film1 Action	
Film 1 Famfly	
Film 1 Drama	
Ziggo Sport	
Ziggo Sport 2	
Ziggo Sport 6	
Star Channel	
TV Gelderland	
TV Oost	
TV Drenthe	
Omrop Fryslân	
TV Noord	
VRT 1	
VRT Canvas	
Ket Net	

RADIO

NPO Radio 1
NPO Radio 2
NPO 3FM
NPO KLASSIEK
NPO Radio 5
Sky Radio
Radio 538
Arrow Classic Rock
Radio 10
100% NL
Classic NL
Kabel eins
Radio Veronica



Een leuk dagje uit
voor weinig geld

Voor klein en groot
voor jong en oud
voor elk wat wils

- Grote speeltuin (gratis toegankelijk)
- Diverse attracties
- Monumenten en bezoekerscentrum
- Unieke wandelmogelijkheden
- Grote parkeergelegenheid



Zeisterweg 98 ■ 3931 MG Woudenberg (aan de weg tussen Zeist en Woudenberg)
Telefoon 0343-491421 ■ www.pyramidevanausterlitz.nl

GA JE MEE OP ONTDEKKINGSREIS?



NMM.NL

**NATIONAAL
MILITAIR
MUSEUM**
SOESTERBERG

KAMPEERSPECIALISTEN IN AMERSFOORT



Sinds 2019 zijn recreatie onderhoudsbedrijf **CORS** en Vouwwagenzaak gevestigd aan de Nijverheidsweg-noord 85 op industrieterrein de Isselt in Amersfoort. Zo hoef je nooit ver weg voor je vouwwagen, caravan, tent of camper.

Is je vouwwagen toe aan onderhoud? Heb je schade aan je caravan? Wil je graag een airco op je camper?

Onderhoud, reparatie en op- en aanbouw aan je caravan, camper of vouwwagen wordt professioneel en vakkundig uitgevoerd volgens de laatste normen. Je kunt altijd snel en vakkundig worden geholpen. Als het nodig is komen we zelfs naar de camping om je te helpen.



Ben je op zoek naar een nieuwe of gebruikte vouwwagen?

Dan ben je bij Vouwwagenzaak aan het juiste adres. Van de merken CampooZ, Cabanon, Camp-let en Alpenkreuzer staan alle modellen in de showroom. Door ons objectieve advies ga je altijd op vakantie met de vouwwagen die het beste bij jou past! Alle vouwwagens worden met een volledige instructie aan je afgeleverd. Gebruikte vouwwagens zijn altijd rijklaar en onderhouden mét Bovag garantie.

Wil je je kampeeruitrusting compleet maken? In de kampeershop kun je terecht voor kampeerartikelen voor je tent, caravan of vouwwagen.



www.cors.nl
033 2003111



**VOUW
WAGEN
ZAAK**

www.vouwwagenzaak.nl
033 207 52 52

Een kruip-door-klim-door avontuur voor volwassenen

Kom dwalen door een
stelsel van gangen, trappen
en kamers vol kunst

Ontdek het onbekende in tientallen kamers vol
mysterieuze objecten, verstopte doorgangen
en adembenemende ervaringen.

www.doloris.nl



doloris
**ANOMI
MAZE**
Utrecht

12+

Welkom bij Eetcafé De Bonte Koe

De horeca op Bonte Vlucht

Voor jong en oud gezellig samenzijn onder het genot van een hapje en een drankje. Gastvrijheid is waar het om draait.

Naast een heerlijke maaltijd in koeiensfeer, verzorgen Daniëlle en haar team leuke activiteiten.

De Bonte Koe

Gezellig eetcafé en snackbar met groot terras in de Kaapse bossen, waar iedereen welkom is. Ook voor feesten, partijen, catering, barbecue bent u hier op het goede adres. Vraag naar de mogelijkheden bij Daniëlle: 06 2120 1983

Bezoek de website: eetcafedeboekoe.nl

Bezorgen en afhalen

Openingstijden zomer: Maandag t/m Zondag 11.00-01.00 uur (keuken sluit om 21.30 uur)

Openingstijden winter: Woensdag, Vrijdag, Zaterdag en Zondag (aangepaste tijden)

Wij wensen u een fijne vakantie en hopen u binnenkort te ontvangen!



Belangrijke informatie

RECEPTIE

De parkreceptie is dagelijks geopend van 9.00 - 17.00 uur.
Telefoonnummer: 0343-473232

Huisartsenpraktijk Heuvelrug Medisch Centrum

Zonnehuis 4
3941 RB Doorn
Telefoonnummer: 0343-412397
Na 17:00 uur: 088-1309610

Huisarts de Groenling

Rijkstraatweg 176
3956 CV Leersum
Telefoonnummer: 0343-451495
Spoednummer: 0343-451000

Huisartsenpost

Prof. Lorentzlaan 76
3707 HL Zeist
Telefoonnummer: 088-1309610

Bij spoed in de avond, nacht of het weekend kunt u bellen met de Huisartsenpost. De avond, nacht, en weekend dienst is uitsluitend bedoeld voor gevallen die niet kunnen wachten tot de eerstvolgende werkdag! U kunt niet zonder afspraak bij de huisartsenpost binnenlopen. De huisartsenpost is van maandag t/m vrijdag bereikbaar van 17.00 - 08.00 uur de volgende ochtend. In het weekend en op feestdagen zijn zij 24 uur bereikbaar. Vergeet niet uw verzekeringsbewijs (pasje/polis) bij de hand te houden als u belt.

APOTHEEK

Doornse Apotheek BV

Kampweg 39
3941 HD Doorn
Telefoonnummer: 0343-412300
vragen@doornseapotheek.nl

POLITIE

Dorpsstraat 28
3971 JM Doorn
Telefoonnummer: 0900-8844
Spoedgevallen: 112

DIERENARTS

Diergeneeskundig Centrum Doorn

Kampweg 42
3941 HJ Doorn
Telefoonnummer: 0343-414582

TANDARTS

Van Heemskercklaan 48a
3941 WG Doorn
Telefoonnummer: 0343-412 286

Tandartspraktijk Linthorst,

Dorpstraat 27,
3941 JK Doorn
Telefoonnummer: 0343-413336

SUPERMARKT

Plus Leersum

Honingraat 57
3956 HH Leersum
Telefoonnummer: 0343-475555

Albert Heijn Doorn

Dorpstraat 25
3941 JK Doorn
Telefoonnummer: 0343-412473

ANWB ALARMCENTRALE / PECHHULP

Telefoonnummer: 088-2692888

CARGLASS KLANTENSERVICE

Telefoonnummer: 088-0406124

RESERVEREN SUCCES HOLIDAYPARCS

Telefoonnummer: 085-0704777

AED

Bij de ingang van de appartementen naast de receptie hangt een AED.





Prijslijsten

Jaar-, beheer-, en seizoenplaatsen 2025

Jaarplaatsen

Jaarplaats huurkavels 01/01 - 31/12	€ 3.137,22
Beheerkosten (koopgrond)	€ 999,75

Bijkomende kosten jaar-/beheerplaatsen

Milieuheffing, riool en zuiveringslasten	€ 515,00
CAI (centrale antenne inrichting)	€ 159,50
Videma	€ 30,00
Water per m3 (dagprijs)	€ 2,15
Elektra per kWh (dagprijs)	€ 0,57
Gas per m3 (dagprijs)	€ 4,50
Entreekosten (eenmalig)	€ 1.750,00
Servicekosten bij verhuur	€ 77,50 p.m
Internet jaar of halfjaar abonnement	€ 20,00 p.m
Internet modem (eenmalig)	€ 95,00

Seizoensplaatsen

di 01/04 - vr 31/10	€ 2095,00
---------------------	-----------

Voorseizoen

di 01/04 - ma 30/06	€ 945,00
---------------------	----------

Hoogseizoen

ma 30/06 - zo 31/08	€ 1295,00
---------------------	-----------

Bijkomende kosten seizoenplaatsen

Toeristenbelasting seizoenplaats*	€ 149,00
toeristenbelasting voor-/hoogseizoen*	€ 140,00
CAI seizoenplaats	€ 127,50
CAI voor-,hoog- en laagseizoen	€ 99,00
Bijdrage slagboomgebruik	€ 5,00
Borg slagboompas	€ 5,00
Voorkeurskosten	€ 15,00
Reserveringskosten	€ 7,50
55+ korting	10 %



Kamperen 2025

Seizoensplaats

di 01/04 - vr 31/10	Zie prijslijst
---------------------	----------------

Bijkomende kosten

Toeristenbelasting	€ 1,80 p.p.p.n.
Reserveringskosten	€ 7,50 per boeking
Borg slagboompas	€ 25,00
Extra persoon*	€ 5,50 p.n.
Early check-in	€ 20,00 per boeking
Late check-out	€ 20,00 per boeking

Voorwaarden jaar/beheerplaatsen

De jaarfactuur dient binnen drie weken na ontvangst voor 60% te zijn voldaan. Het restant dient uiterlijk voor 1 april a.s. te zijn voldaan.

Voor meer informatie kunt u contact opnemen met onze reserveerlijn: 085-0704777

Alle prijzen zijn onder voorbehoud. Hiermee komen voorgaande prijslijsten te vervallen. De tarieven van de jaar- en beheerplaatsen zijn exclusief forensenbelasting. Deze worden rechtstreeks door Gemeente Utrechtse Heuvelrug aan u gefactureerd.

Voorwaarden seizoensplaatsen

Tarieven voor seizoenplaatsen zijn inclusief: 1 kampeermiddel, gebruik t/m 4 personen, 1x aansluiting op elektra, 1 bijzet tent (max.4m2), parkeerkosten en gebruik van douche.

Het verwarmen van voortent/caravan door middel van elektrische kabels is niet toegestaan.

Vroegboekpercentage 5%
(dit geldt niet als u al de 10% 55+ korting heeft)

*Parklasten zijn inclusief toeristenbelasting per plaats.

Voorwaarden kamperen

Nachtprijzen zijn incl.: 1 kampeermiddel, 1 auto bij de kampeerplaats, gebruik van douche, CAI en elektra. (excl. parklasten)

Annuleringsverzekering 6% van het factuurbedrag.

*Extra persoon geldt vanaf 5 personen. Bij reservering opgeven.

Let op! Aankomsttijd na 13.00u – vertrektijd voor 11.00u.

Huisdieren zijn niet toegestaan op de kampeervelden.



Tuinaanleg op Bonte Vlucht

Bonte Vlucht is gelegen op het Natuur Netwerk Nederland (vroeger EHS). Dit is een netwerk van natuurgebieden die de biodiversiteit van flora en fauna in Nederland ondersteunt. Dieren en planten kunnen zich binnen dit netwerk verspreiden over grote, aaneengesloten natuurgebieden.

Tussen 1950 en 1990 zijn in Nederland door bodem- en luchtverontreiniging en als gevolg van uitdrijving door uitheemse soorten, 70 van de 1400 hogere plantensoorten verdwenen en worden er 500 in hun bestaan bedreigd. Dit betekent dat ook de dieren die voor hun voedsel of schuilplaats van deze planten afhankelijk zijn, uit Nederland verdwijnen. Vooral rupsen en vlinders zijn vaak zeer selectief. Zo zijn de afgelopen decennia 17 soorten dagvlinders uit Nederland verdwenen.

Op Bonte Vlucht willen we, samen met onze burens Natuurmonumenten, een bijdrage leveren aan een gezond leefklimaat voor planten en dieren. Minimaal één maal per jaar bespreken wij daarom ons onderhoudsplan met de boswachter van Natuurmonumenten. Behoud van inheemse soorten, bestrijding van invasieve uitheemse soorten en onderhoud van het bomenbestand pakken wij planmatig aan.

Daarnaast is de laatste jaren het risico op natuurbrand enorm toegenomen. De Gemeente en de Veiligheidsregio maken plannen om dit risico te verminderen. Ook recreatieondernemers en recreanten moeten een bijdrage leveren. Bijvoorbeeld door geen houtwallen en brandgevaarlijke beplanting aan te brengen. Brandgevaarlijk is met name naaldhout, laurier, bamboe. Met de link www.veldwerkplaatsen.nl kunt u onder de knop 'brandbaarheid vegetatie' een overzicht downloaden van de brandbaarheid van vegetatie in natuurgebieden. Maak gebruik van deze lijst.

Inheemse planten zijn goed bestand tegen het Nederlandse klimaat, ze zijn aangepast aan de seizoenswisselingen en houden van onze bodemtypes. Ze woekeren minder en zijn composteerbaar. Van de kleinste insecten tot de meeste vogelsoorten en kleine knaagdieren zijn gebaat bij de wortels, de bladeren, de twijgen, de noten en de vruchten van inheemse soorten.

Daarom kiezen wij op Bonte Vlucht bij nieuwe tuinaanleg voor inheemse planten en stilliken die minder brandbaar zijn. Ook onze gasten zullen hun keuze moeten maken uit de lijst inheemse en minder brandbare soorten. En invasieve uitheemse soorten zoals de duizendknoop en dood hout van de plek moeten verwijderen. En de stilliken regelmatig terugsnoeien naar 1,5 à 2 meter hoog. Aanplant van bomen bepalen de structuur van ons park en houden wij in eigen hand. Twee maal per jaar gaan we gezamenlijk de invasieve soorten te lijf en met de boswachter controleren we jaarlijks ons bomenbestand.

Hieronder volgt een lijst met inheemse soorten die we graag zien op Bonte Vlucht.

Berk	Jasmijn	Meidoorn
Beuk	Kamperfoelie	Ribes
Brem	Kardinaalsmuts	Sering
Bos wilg	Rhododendron	Toverhazelaar
Gelderse roos	Kornoelje	Vlier
Haagbeuk	Lijsterbes	Zomereik
Hazelaar	Linde	Krenteboompje

Snoeiafval kunt u het hele jaar door kwijt achter het tennisveld. Vraag bij de receptie hoe u daar komt. Daarnaast, staan, verspreid over het terrein, 5 manden voor enkel bladafval en gras. Er mag geen tuinafval gestort worden in het bos.

Zijn er nog vragen met betrekking tot de beplanting, dan kunnen wij u altijd adviseren.



Gedragsregels voor honden

Gedragsregels voor het houden van een hond op Vakantiepark Bonte Vlucht te Doorn.

Het houden van een hond is onder voorwaarden en alleen na toestemming van de beheerder toegestaan op Bonte Vlucht. Het houden van een hond op het park is alleen mogelijk voor een eigenaar van een stacaravan of recreatiewoning; dus niet voor kampeerders of huurders van een stacaravan of recreatiewoning. Bezoekers mogen GEEN hond meebrengen. Honden die men niet onder controle heeft of gevaarlijke hondenrassen (bv. Bandogs en Pitbulls) zijn niet welkom.

De toestemming voor het houden van een hond wordt schriftelijk vastgelegd. Wanneer de hond is overleden, hebt u niet automatisch recht om een nieuwe hond te houden op Bonte Vlucht. U zult opnieuw toestemming moeten vragen bij de beheerder.

De hond moet een paspoort (met foto) hebben en zijn ingeënt. Een kopie van het paspoort wordt aan het toestemmingsformulier gehecht en bewaard in het hondenlogboek van Bonte Vlucht.

De hond mag geen overlast bezorgen b.v. door blaffen, bijten of loslopen. De hond moet buiten het park worden uitgelaten. De eigenaar of houder van de hond is verplicht ervoor te zorgen dat de hond geen uitwerpselen achterlaat op het terrein van Bonte Vlucht. De hond dient in de tuin (op de kavel) en tijdens het uitlaten aangelijnd te zijn. Honden mogen alleen los lopen op een met hekwerk omheind stuk terras van maximaal 50m². Het hekwerk mag niet hoger zijn dan één meter. Er mogen geen hekken rond de kavel van de stacaravan of recreatiebungalow worden geplaatst.

In het bos rond Bonte Vlucht zijn loslopende honden verboden; Natuurmonumenten kan u hiervoor een boete opleggen.





De hondeneigenaar krijgt bij toelating door de beheerder een hondenpenning in bruikleen die de hond altijd zichtbaar moet dragen. Hiermee kan de beheerder van Bonte Vlucht controleren welke honden op het park horen en welke niet. De hondenpenning dient na bruikleen weer ingeleverd te worden bij de beheerder van Bonte Vlucht.

Voor de hondenpenning, de schriftelijke toestemming, bijbehorende administratie en controle op naleving van het reglement wordt een jaarlijkse vergoeding gevraagd van € 75,- Tevens betaalt u voor de hondenpenning een borg van € 10,-. De borg voor de hondenpenning wordt bij inlevering terug betaald.

De beheerder van Bonte Vlucht heeft het recht om de toestemming voor het houden van een hond op Bonte Vlucht in te trekken wanneer hond en/ of eigenaar zich niet aan de regels houden of wanneer er klachten over de hond / eigenaar zijn binnengekomen. De beheerder of directie heeft het recht om de overlast bezorgende hond (keffen, blaffen, bijten, loslopen, loeien en op het park poepen) na drie waarschuwingen toegang tot het park te verbieden. Eigenaar van de hond heeft bij intrekking van de toestemming geen recht op restitutie van (een deel van) de jaarlijkse vergoeding.

De bezitter of houder van een hond moet in het bijzijn van de beheerder van Bonte Vlucht tekenen voor naleving van deze gedragsregels.



-  Informatie plattegrond
-  Receptie
-  Slagboom
-  Parkeerplaatsen
-  Woonhuis

-  Toiletgebouw
-  Babywasplaats
-  Wasserette
-  Cafetaria
-  Restaurant/bar/recreatiezaal

-  Terras
-  Appartementen
-  Milieustraat
-  Speeltuin
-  Verwarmd zwembad



-  Ligweide
-  Speelveld
-  Airtrampoline
-  Groendepot
alleen voor snoeiafval

-  Kampeerplaatsen+elektra
-  Huisjes
-  Stacaravans
-  Safaritenten
-  Green Garden

Kinderplezier



Kun jij mijn schaduw vinden?



Hoelaat is het hier?

09:30

10:15



04:35

12:00

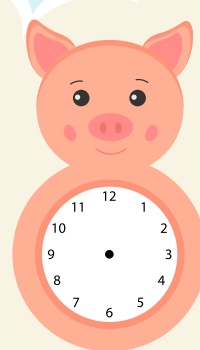

Los jij deze sommen op?

4	+	5	=		8	-	5	=	
2	+	6	=		4	-	2	=	
8	+	1	=		6	-	1	=	
4	+	1	=		9	-	3	=	
3	+	4	=		7	-	4	=	

Wist je dat...

Kamperen vroeger als een sport werd beschouwd?

Weetje!



Welk gebakje heb ik gekocht?



Help je ons?

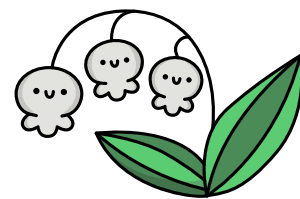
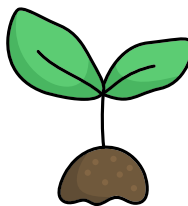
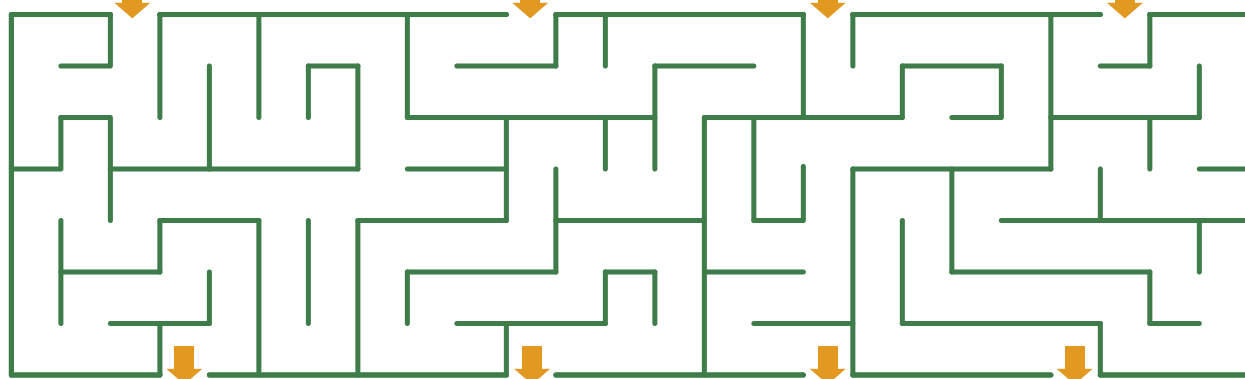
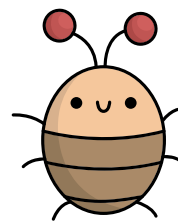
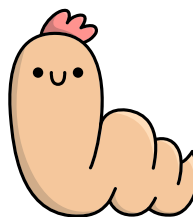
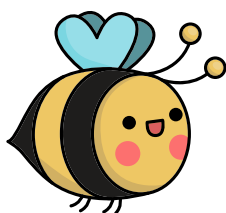

Wil jij de antwoorden weten?





$$\begin{array}{r} 3 + 4 = 7 \\ 4 + 1 = 5 \\ 8 + 1 = 9 \\ 2 + 6 = 8 \\ 4 - 2 = 2 \\ 8 - 5 = 3 \end{array}$$

$$\begin{array}{r} 7 - 4 = 3 \\ 9 - 3 = 6 \\ 6 - 1 = 5 \\ 4 - 2 = 2 \\ 8 - 5 = 3 \end{array}$$

hendriks.

RUIM 10.000 M² KAMPEERPLEZIER



Shop 24/7 online ▶ KAMPEERWERELD.NL / Harderijkerweg 183 Ermelo / 0341-414013 / VOLG ONS  

DE WOONPROFESSIONALS DOORN

STYLIST | SCHILDER | STOFFEERDER

KAMPWEG 23 | 3941 HC | DOORN | 0343-415029
INFO@DEWOONPROFESSIONALSDOORN.NL



KOM GEZELLIG LANGS EN
ONTVANG ONZE INSPIREERENDE
STIJLGIDS GRATIS

BEWONDER ONS UITGEBREIDE
ASSORTIMENT VAN ONTWERP
TOT REALISATIE VOOR UW
THUIS!



HOME
MADE
BY _____



Boek een vrijblijvende Design Date®
en start jouw reis naar een onbezorgd huis
dat is ingericht naar jouw wensen.
www.homemadeby.nl/interieuradvies/designdate

hubo

HUP NAAR HUBO DOORN

CAMPING GAZ **KEROSINE**

VERKOOP BUTAAN / PROPANGAS

BIG GREEN EGG BARBEQUES

HOUTSKOOL / BRIKETTEN

VENTILATOREN EN AIRCONDITIONING

PROFESSIONELE KLUSSENDIENST

Hubo Doorn

Kampweg 78 - 3941 HK Doorn
(0343) 41 38 19 - doorn@hubo.nl

#Hubohelpt



installatiebedrijf
HEUVELLAND



- Onderhoud, aanleg en reparatie CV
- Loodgieterswerkzaamheden
- Onderhoudsabonnementen

TEL. 0343 - 421 066

www.cv-ketel.info



✓ KOOLMONOXIDE VRIJ
✓ VEILIGE INSTALLATIE



*Installatiebedrijf Heuveland is de huisinstallateur
van Vakantiepark Bonte Vlucht.*

In uw caravan of camper net zo lekker slapen als thuis?

Seminautic is hét adres als het gaat om op maat gemaakte kwaliteitsmatrassen voor uw camper, caravan of vouwwagen. Kom naar onze unieke Drive In en stel uw matras met ons samen. Uw nieuwe matras is klaar terwijl u wacht en wordt vakkundig geplaatst in uw kampeerwagen. U kunt dus direct weer genieten van uw vakantie!



Op maat gemaakt

Elke vorm en afmeting mogelijk



Hoogste kwaliteit

Schuimen en stoffen uit Nederland en Duitsland



Snel klaar

Binnen 1 uur weer op de weg



**Uw op maat gemaakt
matras voor in uw tweede huis**

Meer informatie op [Seminautic.nl](https://www.seminautic.nl) of bel ons via 085 – 401 2782



SEMINAUTIC.

A scenic view of a Dutch canal, likely in Utrecht, with a boat carrying two people and a tall church tower (Domtoren) visible in the background through the trees.

Markten in de omgeving

DOORN

donderdag 08.30 - 13.00 uur

DRIEBERGEN-RIJSENBURG

woensdag 11.00 - 17.00 uur

VEENENDAAL CENTRUM

dinsdag 08.30 - 12.30 uur

zaterdag 08.30 - 17.00 uur

VEENENDAAL BRUINEPLEIN

vrijdag 10.00 - 16.00 uur

RHENEN

donderdag 08.00 - 12.30 uur

LEERSUM

vrijdag 07.30 - 13.00 uur

MAARN

dinsdag 08.00 - 13.00 uur

Een eigen recreatiewoning

Graag heten wij u welkom op ons prachtige Vakantiepark Bonte Vlucht. Bonte Vlucht is onderdeel van Succesparken, al 30 jaar bekend met recreatie. Succesparken laat kennis maken met water, bos of een landelijke omgeving. Verrassende locaties in Gelderland, Drenthe, Utrecht en Brabant. Sinds 2017 hebben wij tevens een locatie in Duitsland: Vakantiepark Hambachtal in Oberhambach (Rijnland-Palts).

De vakantieparken van Succesparken bieden alles voor de vakantieganger, van kamperen tot een vakantie-woning huren of kopen. Een heerlijke bestemming voor een echte familievakantie. En dat al ruim 30 jaar.

Wilt u meer informatie over het huren of kopen van een recreatiewoning op één van onze parken? Neem gerust contact op met één van onze makelaars.

Aanbod nieuwe en bestaande vakantiewoningen op Vakantiepark Bonte Vlucht

Bent u op zoek naar een recreatiewoning? Wij bieden een ruime keuze in bestaande chalets en stacaravans. Ook bieden wij een ruime keuze in nieuwe chalets. Kiest u voor een nieuw chalet dan kunnen wij deze geheel naar eigen wens voor u bouwen en inrichten. Verouderde caravans en huisjes kunnen niet meer op de plek worden verkocht.

Wij nodigen u graag uit vrijblijvend een kijkje te komen nemen op ons prachtige park gelegen op de Utrechtse Heuvelrug. Maak een afspraak met onze verkoopadviseur Ron Kleiboer. U kunt telefonisch contact opnemen via 0343-473232 of 06-53163449



Op onze Succesparken kunt u terecht bij:

BONTE VLUCHT	Doorn	0653-163449	Ron Kleiboer
DE SCHERPENHOF	Terwolde	0571-291731	Ron Kleiboer
DE OSSENBERG	Overberg	0343-481354	Toon Maasmans
RHEDERLAAGSE MEREN	Lathum	0313-632211	Hein Maasmans
BRABANTSE WEELDE	Molenschot	0616-416996	Hein Maasmans
HET GROTE ZAND	Hooghalen	0593-592480	Rob van Driel
HAMBACHTAL	Oberhambach	0653-163449	Ron Kleiboer



Parkreglement

In dit parkreglement wordt verstaan onder:

- Het Park: Recreatiepark/Succespark Bonte Vlucht, Leersumsestraatweg 23, 3941 MN Doorn, met daartoe behorende wegen, paden, velden, groen en voorzieningen.
- De Beheerder: de besloten vennootschap met beperkte aansprakelijkheid Bonte Vlucht B.V., gevestigd te Voorst, kantoorhoudende te 7396 NC Terwolde, Bandijk 60.
- Kaveleigenaar: de eigenaar van een kavel grond in het Park inclusief de zich daarop bevindende recreatie-eenheid, bestemd om te worden gebruikt voor recreatie.
- Gebruiker: de huurder, onderhuurder, eigenaar of gebruiker van een recreatie-eenheid op een standplaats, zonder eigenaar te zijn van de grond.
- Opstalhouder: de krachtens een opstalrecht tot een recreatie-eenheid gerechtigde.
- de Vennootschap: de besloten vennootschap met beperkte aansprakelijkheid Bonte Vlucht B.V. of diens rechtsopvolgers in de eigendom van de hierna te vermelden wegen, paden, velden, groen en algemene voorzieningen in het Park, zijnde bij aanvang van de verkaveling de eigenaar van de totale infrastructuur (inclusief de infrastructuur op de individuele kavels), wegen en paden, gelegen binnen, en onderdeel uitmakend van, het Park.
- Recreatie-eenheid: een kavel grond een recreatiewoning, een mobiel chalet, een recreatiebungalow, een stacaravan of een mobiel recreatie-object, alles voor recreatief gebruik.

AANSPRAKELIJKHEID

Reglement artikel 1

1. De Vennootschap en/of de Beheerder is/zijn niet aansprakelijk voor schade en/of lichamelijk letsel aan goederen en/of personen, verblijvende in het Park, behoudens schade en/of letsel veroorzaakt door, of als gevolg van nalatigheid van de Vennootschap en/of de Beheerder.
2. De Beheerder en/of de Vennootschap van het Park kan niet aansprakelijk worden gesteld voor ontvreemding van eigendommen van de Kaveleigenaar/Gebruiker/Opstalhouder van de recreatie-eenheid.

WERKING REGLEMENT

Reglement artikel 2

1. Bonte Vlucht BV is Recron lid. Dientengevolge zijn op Bonte Vlucht de meest actuele Recron Voorwaarden van toepassing; deze zijn in te zien bij de receptie of google op ANWB-Recron Voorwaarden vaste standplaatsen.
2. Iedere Kaveleigenaar/Gebruiker/Opstalhouder is verplicht zich te houden aan de bepalingen in dit reglement, deze op te leggen aan zijn gezinsleden, gasten en bezoekers in het Park, alsmede aan een derde gebruiker van zijn recreatie-eenheid, en is verantwoordelijk voor de nakoming van het reglement door al deze personen.
3. Van de Kaveleigenaar/Gebruiker/Opstalhouder, hun gezinsleden, hun gasten en derde gebruikers wordt verwacht, dat zij alles doen en/of nalaten wat een goed recreant betaamt en de rust en goede sfeer op het park respecteren.
4. Als een Kaveleigenaar/Gebruiker/Opstalhouder zijn recreatie-eenheid in gebruik geeft aan derden, is dit slechts toegestaan indien:
 - a. de Kaveleigenaar/Gebruiker/Opstalhouder aan de gebruiker een exemplaar van dit reglement ter hand stelt en verplicht na te leven;
 - b. het gebruik door derden niet in strijd is met dit reglement, de leveringsakte, de onderhavige akte en met wet- en regelgeving;
 - c. De derde gebruiker ingeschreven wordt in het nachtregister van het Park.
5. De Kaveleigenaar/Gebruiker/Opstalhouder dient, voorafgaand aan het in gebruik geven van de recreatie-eenheid aan derden, aan de Beheerder opgave te doen van naam en adres van de derde gebruiker, alsmede van begin en eindtijd waarin dit gebruik plaatsvindt. De beheerder heeft het recht onder gemotiveerde omstandigheden een derde gebruiker te weigeren, dan wel na overlast of sfeer bedervend gedrag de toegang tot het terrein te ontfemen.
6. Kaveleigenaar/Gebruiker/Opstalhouder blijft onverkort en onherroepelijk aansprakelijk voor alle schade die door een derde gebruiker wordt toegebracht aan andermans eigendommen en/of aan de algemene voorzieningen.
7. Het in gebruik geven van de recreatie-eenheid aan derden ontslaat de Kaveleigenaar/Gebruiker/Opstalhouder niet tot nakoming van zijn financiële of andere verplichtingen jegens De Vennootschap en/of de Beheerder.



- Voor commerciële verhuur heeft u toestemming nodig van de beheerder en dient u een maandelijks bedrag af te dragen aan Bonte Vlucht BV ter dekking van het meerwerk.
8. Elke Kaveleigenaar/Gebruiker/Opstalhouder heeft de wettelijke verplichting jaarlijks in januari het nachtreghister te ondertekenen. Bij deze gelegenheid zal jaarlijks het geactualiseerde reglement worden uitgereikt.
 9. De beheerder is bevoegd een overtreder van één van de regels van dit reglement disciplinaire maatregelen op te leggen. Afhankelijk van de ernst van de overtreding kunnen deze maatregelen bestaan uit (tijdelijke-) ontzegging van (een deel van-) de algemene voorzieningen, (tijdelijke) blokkade van de slagboom, een geldboete dan wel verwijdering van het park; zulks ter beoordeling aan de beheerder en altijd in redelijkheid en proportionaliteit.
 10. Geschillen: Indien zowel de eiser als de verweerder hiermee instemmen kan een geschil aanhangig gemaakt worden bij de Geschillencommissie Recreatie. Zonder wederzijdse toestemming is de rechtbank het bevoegd gezag.
4. Vijvers mogen niet dieper zijn dan 50cm en niet groter dan 1m².
 5. Zwembaden zijn verboden; peuterbadjes moeten direct na gebruik geleegd worden.
 6. Voor elke bouwactiviteit, verharding en aanleg dient vooraf schriftelijke toestemming van de beheerder te worden gevraagd. Aanvoer van bouw- of aanlegmaterialen, waaronder nieuwe grond, waarvoor Bonte Vlucht geen uitdrukkelijke toestemming heeft gegeven, worden niet toegelaten op het terrein.
 7. De ondernemer bepaalt of op een kavel één recreatiewoning met berging of één chalet met berging mag worden gebouwd. Een recreatiewoning mag een goothoogte hebben van max. 3,5m, een nokhoogte van max. 5,5m en samen met de berging een inhoud hebben van max. 250m³. Aan de woning mag een overkapping gebouwd worden met een hoogte van 3m en een oppervlakte van 10m². Recreatiewoning plus overkapping mogen tezamen een oppervlakte hebben van max. 70m². Een chalet mag een goothoogte hebben van max. 2,75m, een nokhoogte van max. 3,75m, een oppervlakte van max. 45m² en slechts één bouwlaag zijn. Aan een chalet mag een overkapping gebouwd worden met een hoogte van 3m en een oppervlakte van 18m². Een berging bij recreatiewoning of chalet mag een oppervlakte hebben van max. 6m² en een nokhoogte van max. 2,5m. Een overkapping moet aan 3 zijden open zijn. Alle overige bouwwerken, vast aan de grond of los, zijn verboden.
 8. Voorafgaand aan het aanvragen van een omgevingsvergunning moet de beheerder toestemming hebben verleend aan de hand van de bouwtekening en overige gegevens en er moet een exacte situering op de kavel overeengekomen zijn. Aan enkel een omgevingsvergunning kunnen geen rechten worden ontleend. De beheerder kan aanvullende eisen stellen b.v. ten aanzien van kleur, materiaalgebruik het aanzicht of elementen die van invloed kunnen zijn op de omgeving.
 9. Start van de bouw mag pas plaatsvinden wanneer de omgevingsvergunning getoond is en met de beheerder een begin- en einddatum van de bouwwerkzaamheden is vastgelegd.

VOORSCHRIFTEN BETREFFENDE DE RECREATIE-EENHEID EN OMGEVING

Reglement artikel 3

A. Algemeen

1. Voor de inrichting van een kavel wordt de 1:4 regel gehanteerd. Dit wil zeggen: maximaal $\frac{1}{4}$ van de kavel mag bebouwd worden (recreatiebouwwerk inclusief overkapping en berging), maximaal $\frac{1}{4}$ mag verhard worden (tegels, grind, parkeren enz.), $\frac{1}{4}$ opgaand groen (bomen en struiken), $\frac{1}{4}$ gras en planten. Alleen inheemse beplanting is toegestaan. U vindt een lijst met inheemse planten onder de kop 'Tuinaanleg' in het parkboekje. Aanplant van bomen is in verband met de planologische aanpak en de veiligheid voorbehouden aan de beheerder.
2. Zonder toestemming van de beheerder mogen geen bomen, grote heesters, struiken en heggen gekapt of verwijderd worden.
3. Uitsluitend groene afscheidingen in de vorm van heggen en struiken zijn toegestaan.



B. Onderhoud en aanzicht

1. De recreatie-eenheid dient zodanig onderhouden te worden dat deze past binnen de algemene staat van het Park.
2. Het zichtbaar drogen van wasgoed en luchten van beddengoed moet zoveel mogelijk worden beperkt en is niet toegestaan vanaf zaterdag 19.00 uur tot en met zondag 24.00 uur en op algemeen erkende feestdagen. Luchten van beddengoed is niet toegestaan tussen 12.00 uur en 23.00 uur. Waslijnen en droogmolens moeten na het drogen van de was worden verwijderd.
3. Huisvuil dient in goed gesloten vuilniszakken, gescheiden (papier, glas, plastic en overig) in de containers te worden gedeponneerd. Geen los vuilnis of vuilniszakken op of rond de kavel. Grofvuil dient altijd voor eigen rekening afzonderlijk te worden afgevoerd. Met het oog op ongedierte mag er geen los vuil in de container gegooid worden of huisvuil naast de container worden geplaatst.
4. Groenafval mag niet in het bos worden gestort. Gras- en bladafval in één van de manden die verspreid over het terrein staan. Groot snoeiafval mag één maal per jaar, op een afgesproken tijdstip, langs de bredere paden worden aanboden. Verder kunt u het gehele jaar snoeiafval achter het tennisveld brengen. Vraag toegang bij de receptie.
5. Iedere Kaveleigenaar/Gebruiker/Opstalhouder dient de eigen buitenruimte schoon en netjes te houden en vrij van uitheemse woekeraars. Voor een lijst van deze soorten kunt u terecht bij de receptie of via google.
6. Partytenten groter dan 3 x 3 meter zijn verboden. De kavel mag niet gebruikt worden voor opslag van aanhanger, caravan, camper, boot e.d. of in het ongereede geraakte goederen. Gedurende de winterperiode dienen los meubilair, luifels, tenten e.d. binnen gehaald te worden. Na een schriftelijke waarschuwing worden deze objecten verwijderd voor rekening van de Kaveleigenaar/Opstalhouder/Gebruiker.
7. Kerstverlichting en lichtslangen zijn enkel toegestaan in december en januari. Wees zuinig met licht in de nacht.
2. Auto's van bezoekers parkeren op de daartoe aangewezen parkeerplaats.
3. Zonder toestemming van de beheerder op het (parkeer-) terrein of de kavel gestalde of geparkeerde objecten (b.v. caravans, aanhangers, boten of bussen) worden na schriftelijke waarschuwing verwijderd voor rekening van de Kaveleigenaar/Opstalhouder/Gebruiker.
4. Op het hele terrein, inclusief de parkeerplaatsen, is het verboden onderhoudsbeurten of reparaties uit te voeren aan auto's en motoren waaronder begrepen verversen van olie.
5. Het wassen van auto's en andere voertuigen op of bij de kavel is niet toegestaan.
6. Het opladen van elektrische auto's op of bij de kavel is niet toegestaan

D. Installaties

1. Het plaatsen van hout- en/of pelletkachels en het stoken van hout- en/of pellet is verboden. Enkel vóór 2017 geïnstalleerde hout- en/of pelletkachels zijn nog toegestaan en mogen alleen worden gestookt onder de voorwaarden als omschreven in het stookprotocol; zie het parkboekje. Bij overdracht van de recreatie-eenheid naar een nieuwe eigenaar dient de hout- en/of pelletkachel verwijderd te worden. Bij overlast wordt het stoken verboden. Een wettelijk aansprakelijkheid verzekering is verplicht voor eigenaars van hout- en/of pelletkachels. De beheerder mag u vragen de polis te tonen.
2. Het plaatsen van een airco installatie is toegestaan na toestemming van de beheerder en mits het geluidsniveau buiten niet meer dan 23 db bedraagt. De beheerder bepaalt de locatie i.v.m. het aanzien en eventuele overlast.
3. Plaatsen van zonnepanelen is toegestaan na toestemming van de beheerder. Teruggave van energie aan het net van Bonte Vlucht is niet mogelijk. De beheerder mag restricties opleggen i.v.m. het aanzien.
4. Alleen buiten de recreatie-eenheid en op kampeerplekken is gebruik van gasflessen toegestaan.
5. Antennemasten, schotelantennes en anderszins opzichtige installaties zijn verboden.
6. Overlast veroorzakende installaties zijn verboden.
7. Het in strijd met deze regels gebouwde, geplaatste of aangelegde kan voor rekening van de Kaveleigenaar/Opstalhouder/Gebruiker worden verwijderd

C. Voertuigen

1. Op iedere kavel bestemd voor individueel gebruik, mag één auto geparkeerd worden op de daarvoor bestemde plaats. Een tweede auto alleen na toestemming van de beheerder en mits parkeerruimte aanwezig is op de eigen kavel.



8. Haarden, ketels en overige installaties moeten voldoen aan de geldende veiligheids- normen. Bij gereede twijfel en/of wanneer de eigenaar geen recent installatie- of onderhoudsrapport kan tonen, mag de beheerder een erkend installateur de installatie laten controleren op kosten van de eigenaar van de installatie. Bij geconstateerde gebreken moet de eigenaar deze herstellen of de installatie verwijderen.
9. Onder extreme omstandigheden, zoals langdurige droogte, kan de beheerder restricties verbinden aan het gebruik van water.

E. Overige bepalingen

1. Bij vermeend onraad of calamiteit die schade zou kunnen aanrichten aan de recreatie-eenheid en/of het Park, kan de Beheerder en/of de Vennootschap zich toegang tot de recreatie-eenheid verschaffen.
2. Indien de Kaveleigenaar/Opstalhouder/Gebruiker voornemens is over te gaan tot verkoop van de recreatie-eenheid, is hij/zij verplicht de Beheerder van het Park van dit voornemen schriftelijk in kennis te stellen. Bonte Vlucht BV heeft altijd het eerste recht van aankoop. Een andere koper moet voor de overdracht van de recreatie-eenheid worden voorgesteld aan de beheerder. De beheerder mag een koper op redelijke gronden weigeren. Financieel gewin mag hierbij geen rol spelen. Het plaatsen van borden, teksten of anderszins, ter bevordering van verkoop is niet toegestaan. Presentatie van het te verkopen object dient in overleg met de beheerder plaats te vinden.
3. De beheerder kan verkoop op de plek van een ouder recreatieobject verbieden in geval dit object niet meer past binnen staat en aanzien van het park of niet meer voldoet aan de eisen van de tijd.
4. Iedere Kaveleigenaar/Gebruiker/Opstalhouder is gehouden de privacy en de rust van andere Kaveleigenaren, Gebruikers, Opstalhouders en bezoekers van het Park te respecteren, geen aanstootgevend gedrag te vertonen, de sfeer en goede naam van het Park niet aan te tasten en ervoor te zorgen dat gasten, kinderen en huisdieren zich zodanig gedragen.
5. De natuur op en om het park dient gerespecteerd te worden.
6. Het rijden met auto's op het Park dient tot een minimum te worden beperkt. Op het gehele terrein mag slechts 10 km gereden worden. Voetgangers hebben voorrang en mogen nimmer worden gehinderd. Bij overtreding van deze regel kan voor bepaalde tijd de toegang tot het terrein met het voertuig ontzegd worden d.m.v. het blokkeren van de slagboompas.
7. Op het Park is, behalve op de randwegen, het gebruik van brommers en scooters verboden, tenzij met uitgeschakelde motor. Hiervan uitgezonderd zijn (hulp-) voertuigen voor mindervaliden. Het gebruik van fietsen is toegestaan, mits spelende kinderen en voetgangers niet worden gehinderd.
8. Bouwwerkzaamheden zijn niet toegestaan in de maanden mei t/m augustus, tijdens schoolvakanties en op zon- en feestdagen. Ook onderhoudswerkzaamheden die overlast kunnen veroorzaken zijn op deze tijdstippen verboden. Houd altijd rekening met uw burens wanneer u elektrisch gereedschap gebruikt.
9. Geluidsapparatuur mag niet hoorbaar zijn buiten de eigen kavel. Tussen 23.00 uur en 7.00 uur moet stilte op het park heersen t.b.v. de nachtrust.
10. Huisdieren zijn onder strikte voorwaarden, alleen voor Kaveleigenaren/ Gebruikers / Opstalhouders (dus niet voor bezoekers, huurders of toeristen) na toestemming van, en na registratie door de beheerder toegestaan. Zij dienen zich te houden aan de gedragsregels voor honden, zie pagina 15.
11. Verantwoord gebruik van een barbecue is toegestaan. Vrijkomende rook mag geen overlast bezorgen. De beheerder kan via een mededeling op publicatiebord of kabelkrant een "weeralarm" afgeven, waarmee barbecues en open vuur worden verboden.
12. Personen jonger dan 18 jaar mogen niet zonder toezicht overnachten.
13. Afsteken van vuurwerk is verboden op het park en in het omliggende bos.

VOORSCHRIFTEN OMTRENT HET GEDRAG

Reglement artikel 4

1. Alleen gebruik van de recreatie-eenheid volgens de wettelijke regelgeving is toegestaan. Permanent wonen is in strijd met de bestemming recreatie en dientengevolge verboden.
2. Het is niet toegestaan op het park of in de recreatie-eenheid handel te drijven of reclame te maken voor welk bedrijf of welk doel dan ook.
3. Er mogen geen producten/planten voor drugsgebruik gehouden worden (ook niet voor eigen gebruik) en er mogen geen dealers aan huis komen.

Goed voorbereid kamperen?



**Langs Renswoude
en je bent er.**

caravancentrum

van Voorthuizen

De Hooge Hoek 1 Renswoude ■ 0318 571 364 ■ www.vanvoorthuizen.nl

Dé routeplanner voor fietsen en wandelen!

DOWNLOAD GRATIS*



App Store



Google Play Store

01 *Fietsknoop*

*Voor € 6,99 per jaar meer mogelijkheden
en geen reclame in de app. Stopt vanzelf



www.fietsknoop.nl

Legionella en zwembad



LEGIONELLA

Vermeerdering van Legionella is afhankelijk van de volgende risicofactoren:

- Een temperatuur tussen 25° en 50°C
- Een lange verblijftijd van het water in de installatie
- Stilstaand water
- De aanwezigheid van bio film (voedingsbron voor Legionella).

Hoe raak ik geïnfecteerd?

Besmetting vindt plaats via de longen, door het inademen van de bacterie in zeer kleine druppeltjes water, verspreid door de lucht (douche water).

Kan ik met een gerust hart onder de douche?

Bij langdurige afwezigheid wordt de waterleiding opgewarmd door de omgevingstemperatuur. Spoel daarom eerst uw toilet door. Daarna alle leidingen 1 minuut doorspoelen. Houd de douchekop ondergedompeld in een emmer water bij het doorspoelen. Het water hoeft u niet weg te gooien maar kan prima gebruikt worden voor de planten of om mee schoon te maken.

Zwemwater en zwembad

Aan het zwemwater en de zwembaden worden door de overheid hoge eisen gesteld wat betreft hygiëne en veiligheid. Dagelijks wordt rapport bijgehouden en er vinden regelmatig controles plaatst. Daarnaast heeft de zwemmer zelf verantwoordelijkheden. Het is heel belangrijk dat de spelregels in het zwembad nageleefd worden.

Het is van belang voor iedereen:

- Altijd douchen voor u gaat zwemmen.
- Alleen gasten die overnachten op Bonte vlucht hebben toegang tot het zwembad.
- Kleine kinderen moeten plassen zodra ze in aanraking komen met water. Daarom is ook voor kleine kinderen wc- en douchebezoek noodzakelijk. Zwemluiers verplicht bij niet zindelijk kinderen.
- Alleen voor zwembad geschikte kleding mag gedragen worden: ook voor kleintjes.
- Het bad is niet dieper dan 1,40 meter!
Om veiligheidsredenen mag er daarom niet gedoken of gesprongen worden (ook geen bommetjes en harde ballen). Kinderen zijn speels en zien wellicht geen gevaar. Toch dienen zij op de hoogte te zijn van de regels, want voorkomen is beter dan genezen! Wanneer wij corrigeren of de toegang ontzeggen is dit in uw belang of dat van uw medezwimmers. Wij proberen ongelukken te voorkomen.
- Hardlopen rond het zwembad is verboden.
- Balspelen met harde bal in en om het zwembad zijn verboden.
- Er mag geen glaswerk worden meegenomen naar het zwembad.
- Roken in en om het zwembad is verboden.
- Huisdieren in en om het zwembad zijn niet toegestaan.
- Kinderen zonder zwemdiploma mogen alleen onder begeleiding in en rond het zwembad zijn.
- De directie en medewerkers van Vakantiepark Bonte Vlucht aanvaarden geen enkele aansprakelijkheid voor ongevallen, diefstal, etc. en de gevolgen daarvan.



PROTOCOL VOOR VERANTWOORD STOOKGEDRAG

PROTOCOL VOOR VERANTWOORD STOOKGEDRAG OP BONTE VLUCHT

Het is niet toegestaan hout- en/of pelletkachels te plaatsen. De geur van houtrook wordt door veel mensen geassocieerd met warmte en gezelligheid. Helaas bevat houtrook ook schadelijke stoffen waarvan steeds meer mensen overlast ondervinden. Daarom, en uit milieuoverwegingen, hanteert Bonte Vlucht een uitsterfbeleid t.a.v. hout- en pelletkachels. Alleen vóór 2017 geplaatste hout- en pelletkachels zijn toegestaan en mogen vervangen worden door betere. Bij overdracht van de recreatie-eenheid naar een nieuwe eigenaar dient de hout- en/of pelletkachel vóór de overdracht verwijderd te worden. De bestaande kachels mogen enkel gebruikt worden volgens de regels van dit stookprotocol.

Ondeskundig stookgedrag kan onveilige situaties teweegbrengen en overlast veroorzaken. Op de Bonte Vlucht wordt alleen verantwoord stookgedrag toegestaan waarbij overlast tot een minimum beperkt wordt. De beheerder van Bonte Vlucht zal toezien op naleving van dit protocol en kan, wanneer hij verzuim of overlast constateert, het stoken per direct verbieden.

- Controleer voor u de kachel aansteekt op RIVM.nl/stookalert of de weersomstandigheden het stoken van hout- of pelletkachels toelaat. Bij code oranje of rood mag u de kachel niet aansteken.
- Zorg voor een veilige haard met de juiste capaciteit.

- Zorg voor een gecertificeerde afvoer die hoog genoeg is.
- Maak geen gebruik van de houtkachel als het binnen zo warm wordt dat u de luchttoevoer gaat verminderen. Dit heet "smoren" waarbij extra veel schadelijke stoffen ontstaan door onvolledige verbranding. Het is beter om minder hout te gebruiken of een kleinere kachel te plaatsen.
- Zorg voor een volledig verbrandingsproces. Donkere rook duidt op een onvolledig verbrandingsproces. Dit kan komen door een slecht trekkende schoorsteen, te weinig luchttoevoer, te natte of ongeschikte brandstof.
- Witte of kleurloze rook wijst er op dat het verbrandingsproces optimaal verloopt.
- De kleur van de vlam is ook belangrijk. Als het vuur goed brandt, zijn de vlammen helder geel en gelijkmatig. Een oranje, instabiel flakkerende vlam duidt op onvolledige verbranding.
- Zet de toevoer van lucht in de kachel helemaal open, evenals de uitlaatklep naar de schoorsteen.
- Allesbranders bestaan niet. Stook alleen schoon hout dat 1 of 2 jaar gedroogd is en dat tenminste vuistdik is. Het vochtigheidsgehalte van stookhout moet lager zijn dan 20%. Stook geen sloophout, behandeld hout,



Voorkom natuurbrand

HELP NATUURBRAND VOORKOMEN

Bijna alle natuurbranden ontstaan door menselijk gedrag. Eén nonchalant weggegooide sigarettenpeuk of een stuk glas kan al de oorzaak zijn van een brand die een enorm natuurgebied verwoest.

Hier leest u hoe u kunt helpen om een natuurbrand te voorkomen en wat u kunt doen als er toch natuurbrand ontstaat.

WAT KUNT U DOEN?

- Geen vuur of barbecue bij code oranje of rood.
- Verwijder dood hout en laat struiken niet te hoog groeien. Plant enkel loofhout, geen naaldhout, coniferen, bamboe en laurier. Plant alleen inheemse, minder brandbare planten volgens de 'brandbaarheid vegetatie' lijst op www.veldwerkplaatsen.nl
- Rook liever niet in natuurgebieden. Doet u het toch, maak uw sigaret zorgvuldig uit voor u hem weggooit. Als er een rookverbod van kracht is, moet u zich daar uiteraard aan houden. Een gloeiende peuk kan op de droge bosgrond lang gloeien en na een hele tijd hevige bosbrand veroorzaken.
- Let op waar u uw auto neerzet. Een uitlaat en katalysator worden heet, bij parkeren in hoog, droog gras kan dit een natuurbrand veroorzaken.
- Gooi afval in de daarvoor bestemde bakken. Afval, zoals bijvoorbeeld een glazen fles, kan de oorzaak zijn van brand. Een glazen fles waar de zon op schijnt, kan als vergrootglas werken en droge planten of gras in brand zetten.
- Houdt u zich wat betreft het gebruik van barbecues, kampvuren en vuurkorven aan de regels die ter plekke gelden.
- Parkeer niet op bospaden of toegangswegen. In geval van brand moeten brandweervoertuigen vrij baan hebben.
- Wees extra alert als u op een heideveld of in een dennenbos bent. Hier is de kans op een snel uitbreidende brand groter dan in een loofbos.

WAT TE DOEN ALS ER BRAND IS?

- Blijf kalm.
- Probeer niet zelf de brand te blussen.
- Vlucht naar een veilige plaats: de openbare weg, een groot verhard terrein of de bebouwde kom.
- Loop niet voor de brand uit of in de richting van de brand, maar haaks op de vuurhaard. De kans dat de brand u inhaalt of insluit, is dan het kleinst.
- Bel 112 en geef zo nauwkeurig mogelijk door waar u zich bevindt.

multiplex of spaanplaat, kunststof, huishoudelijk afval en oude kranten. Bij het verbranden van deze materialen komen erg veel schadelijke stoffen vrij.

- Haarden en overige installaties moeten voldoen aan de geldende veiligheidsnormen. Laat de schoorsteen minstens eens per jaar vegen door een erkende schoorsteenveger. Controleer ook regelmatig of de schoorsteen niet verstopt is door bijvoorbeeld een vogelnestje. De beheerder heeft bij twijfel het recht te vragen naar een installatie- of onderhoudsrapport.
- Een houtvoorraad van ongeveer 5m³, met een maximale stapel hoogte van 1,2 m en enkel voor gebruik op Bonte Vlucht is toegestaan. Het is verboden hout te verzamelen voor gebruik buiten Bonte Vlucht. Zagen en kloven is enkel toegestaan als de burens hier geen hinder van ondervinden. Gedurende de maanden mei t/m september is zagen en kloven verboden.
- Als uw burens toch hinder ondervinden, overleg dan op welke momenten zij geen last hebben van het stoken.
- Open vuur blijft een risico. Een verzekering voor schade aan derden is verplicht als u hout of pellets stookt. De beheerder kan u vragen de polis te tonen en bij uitblijven hiervan verplichten de kachel te verwijderen.
- Dit protocol geldt ook voor stoken van houtvuren in de open lucht.

Boodschappen, drogist of zonnebank? Je vindt het allemaal in Leersum!



 **PLUS**
Leersum

Etos
Leersum

Sunday's
verantwoord zonnen
vitamine D, natuurlijk gezond

Elke zondag van 12:00 - 18:00 geopend